

SECRETARIA DE LA MUJER

La Secretaría de la Mujer, con el objetivo estratégico previsto en el Plan Integral para las Mujeres en Formosa, y el compromiso de fortalecer una política orgánica de igualdad de oportunidades y trato equitativo entre el varón y la mujer –perspectiva de género- como una cuestión de derechos humanos, y de justicia social, avanzó en el diseño y ejecución de líneas de acción, en el marco del Plan Estratégico Formosa 2015, que promuevan y generen ámbitos, espacios y oportunidades para el desarrollo pleno e integral de las mujeres en la vida social, política, educativa, económica y cultural de la provincia. Se consideran indicadores sociales y de salud de tipo cualitativo que marcan los rasgos de actuación en temas que hacen a la convivencia social y al protagonismo de las mujeres. Una estrategia básica es la promoción de derechos y la prevención, como también la protección social tanto personal como grupal que se logra mediante las redes comunitarias.

La capacitación constituye la herramienta educativa más valiosa para crear como para modificar habilidades, actitudes y comportamientos sociales que re signifiquen el valor, la posición y la condición de la mujer en Formosa. Los indicadores de género, tantos los educativos como los sociales y de salud constituyen el marco de referencia. Así, durante el año 2009 desde la Secretaría de la Mujer se capacitaron un total de **4.216** Mujeres de toda la Provincia de Formosa, en las siguientes temáticas:

Prevención de la Violencia, trato equitativo en las relaciones de género.	2.350
Conformación de redes comunitarias – prevención y protección.	268
Salud Integral de la Mujer –SIM-	1.281
Emprendedorismo (Microcrédito)	478
Total	4.216

Calendario Anual de la Mujer:

8 de Marzo	<i>“Día Internacional de la Mujer”.</i> ForMujer 2009-<i>Mujeres hacia el 2015</i>, con la participación de 480 mujeres de toda la provincia.
28 de Mayo	<i>“Día Internacional de Acción por la Salud de la Mujer”.</i> Difusión de los distintos programas destinados a la Salud Integral de la Mujer en la denominada: Carpa de la Vida. Con la concurrencia de más de 264 mujeres.
26 de Julio	<i>Aniversario del fallecimiento de Evita</i> . Homenaje y caminata con antorchas hacia el busto de Eva Perón.
19 de Octubre	<i>Día Internacional de lucha contra el Cáncer de Mama</i> . Campaña de prevención: entrega de lazos rosas y folletos de difusión (ciudad de Formosa). Participaron 196 mujeres .
25 de Noviembre	<i>Día Internacional de la NO Violencia contra las Mujeres</i> . Encuentro “Por una Vida sin Violencia” destinado a docentes con función directiva de los distintos niveles de enseñanzas, con la participación de la Lic. Analía Ghío. Carpa de la Vida. Participaron 346 mujeres .

1- Programa de Salud Integral de la Mujer:

Dando continuidad al trabajo realizado en forma conjunta con el Ministerio de Desarrollo Humano en el marco del programa S.I.M. (Salud Integral de la Mujer) y con el objetivo de prevenir y promocionar la Salud de la Mujer en todos sus aspectos, se han llevado a cabo **28 talleres** (17 en barrios de nuestra ciudad y 11 en el interior de la provincia) con un total de **1.281 mujeres capacitadas** en temas como: PAP, control del embarazo, ITS, métodos anticonceptivos.

Distritos	Barrios	Talleres	Mujeres
VIII	Eva Perón República Argentina 7 de Mayo Luján	7	312
IX	Don Bosco Liborsi Obrero Sagrado Corazón La Colonia	6	235
X	San José Obrero Villa Hermosa Mariano Moreno	4	187
Total			734

Localidades	Talleres	Mujeres
El Potrillo	1	122
Tres Laguna	3	116
El Espinillo	2	98
Buena Vista	2	72
Las Lomitas	1	53
Villa Hermosa	2	86
Total		547

Se organizaron visitas domiciliarias con brigadas comunitarias llegando a más de **186 hogares** y **636 mujeres** de tres barrios de nuestra capital (República Argentina - 7 de Mayo – El Palomar), con el objeto de concientizar a las mujeres sobre la importancia de la prevención del cáncer de cuello de útero y cáncer de mama, habiéndose realizado más de **400 muestras de PAP**.

2- Servicio Integral de Prevención y Atención a Mujeres por Violencia:

La Oficina de Orientación, Derivación y Seguimientos de casos de mujeres en situación de vulnerabilidad o violencia en sus distintas manifestaciones, se ha constituido en un servicio multidisciplinario donde se aborda la problemática de la violencia hacia o contra las mujeres desde diferentes perspectivas, social, legal, psicológica y salud, y en el cual se brinda a las mujeres un espacio donde se puedan sentir contenidas, acompañadas y escuchadas en sus reclamos.

Áreas de atención:

- Legal (asesoramiento, orientación y acompañamiento)
 - Socio-ambiental (visitas domiciliarias, ayuda y asistencia)
 - Espacio terapéutico (atención individual, familiar y grupal).
- Además, se crearon espacios recreativos, de encuentro y reflexión para mujeres víctimas de violencia (Talleres de Labor terapia - Grupos de Reflexión).

3.1. POBLACIÓN ATENDIDA:

- Barrios de la ciudad de Formosa.
- Localidades del interior de la provincia.
Casos derivados de áreas mujer municipales.
- Oficios del tribunal de familia.

3.2 NÚMERO DE CASOS de mujeres en situación de violencia: **506 casos**

3.3. NÚMERO DE ACCIONES DE CAPACITACION EN PREVENCIÓN DE VIOLENCIA. Se desarrollaron **35 talleres**, en distintos barrios de nuestra ciudad capital correspondientes a las áreas programáticas de los distritos sanitarios y en diversas localidades del interior de la provincia, capacitando a más de **2.350 mujeres** orientadoras en prevención y atención de la violencia basada en género. Temas abordados:

- Fortalecimientos de Derechos. Ley 26.485.
- Violencia Intrafamiliar: legislación - ciclo - ruta crítica - mitos y creencias - dispositivos institucionales.
- Convivencia y trato equitativo en las relaciones de género.
- Abuso sexual.
- Modalidades y estrategias de intervención.
- Capacitación sobre Redes Comunitarias para la prevención de la violencia hacia la mujer.

3.4. CAPACITACION EN REDES. Se realizaron dos encuentros de capacitación de *Redes para la Prevención, Promoción y Asistencia contra la Violencia de Género*, con el objetivo de articular acciones y afianzar redes sociales, con la concurrencia de 268 participantes (mujeres y varones).

3.5. REGISTRO UNIFICADO DE CASOS Y MONITOREO:

- Protocolo único de actuación.
- Evaluación de equipo técnico.
- Sistematización de datos.
- Producción y difusión de material.

3.6 Estadísticas derivadas del Sistema de Información y Monitoreo de Violencia Contra la Mujer (Convenio Consejo Nacional de la Mujer – Secretaría de la Mujer).

<u>VINCULO CON EL AGRESOR</u>	
<u>CONYUGE/CONCUBINO</u>	<u>70 %</u>
<u>EX PAREJAS</u>	<u>20 %</u>
<u>OTROS PARIENTES</u>	<u>10 %</u>

<u>SITUACION CONYUGAL</u>	
<u>SOLTERA</u>	<u>33 %</u>
<u>CASADA</u>	<u>26 %</u>
<u>UNIDA DE HECHO</u>	<u>33 %</u>
<u>SEPARADA/DIVIRCIADA</u>	<u>6 %</u>
<u>VIUDA</u>	<u>2 %</u>

INDICADORES EDUCATIVOS	
MUJERES CONSULTANTES	
PRIMARIO INCOMPLETO	12 %
PRIMARIO COMPLETO	34 %
SECUNDARIO INCOMPLETO	18 %
SECUNDARIO COMPLETO	25 %
TERCIARIO/UNIV INCOMPLETO	4 %
TERCIARIO/UNIV. COMPLETO	7 %

ACTIVIDAD REMUNERADA	
OBRERA	15
EMPLEADA	14
SERVICIO DOMESTICO	20
CUENTA PROPIA FUERA DE HOGAR	15
CUENTA PROPIA EN EL HOGAR	7
EMPRESARIA	6
JUBILADA / PENSIONADA	1
PROFESIONAL	1
AMA DE CASA	20
DESOCUPADA	1

TIPO DE PROPIEDAD DE LA VIVIENDA	
PROPIA (BIEN CONYUGAL)	27 %
PROPIA (BIEN NO CONYUGAL)	36 %
ALQUILADA	11 %
PRESTADA	15 %
EN TERRENO FISCAL	9 %
POR RELACION LABORAL	2 %

Edades promedios-mujeres consultantes

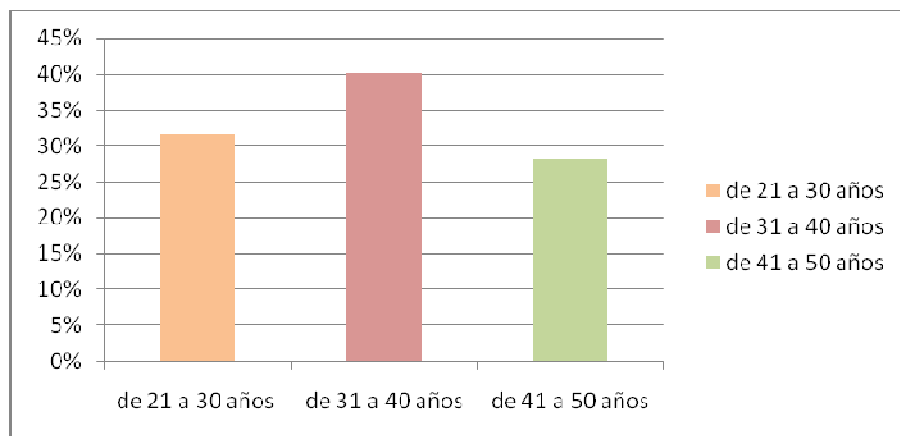

❖ Fuente Sistema de Información y Monitoreo de Violencia Contra la Mujer.

3- Comunicacional y Materiales de difusión/sensibilización

- **4.1.** Ciclo de cine... “La Mujer en el Cine”: se desarrollaron 5 encuentros con la finalidad de generar un espacio de debate, participación y expresión sobre distintos aspectos y temáticas referidas a la mujer en la vida actual. Serie televisiva por Canal 3: proyecciones semanales.
- **4.2.** Difusión de los micros y spot publicitarios de la “Campaña por la Equidad de Género y Contra la Violencia”, a través de distintos medios de comunicación de nuestra provincia: Canal 3 y 11; las F.M. Radio Cristal 90.5, Radio Fantasía 99.5 y Radio Capricornio 97.5.
- **4.3.** Entrega de más de 7.500 guías prácticas (de los derechos de las mujeres “Conoce tus derechos para ejercerlos”; para emprender “Hacia la autonomía económica de la mujer”; de empleabilidad “Por una inserción plena de la mujer en el mundo laboral”; salud integral de la mujer “Por una mejor calidad de vida”; de prevención y atención de la violencia basada en género “Por la erradicación de todo tipo de violencia”) y más de 3.000 folletos y copias de la Ley N° 26.485.

4- Programa Microcrédito

Alcanzando los objetivos propuestos, durante el período 2008, hemos ampliando el número de Organizaciones Ejecutoras a un total de 10 para el presupuesto 2009 ha ejecutar en el 2010. Las organizaciones integrantes del Consorcio de Gestión Local llevan adelante acciones como: Ferias barriales, municipales, participación en eventos provinciales y en capacitación. Durante el año 2009 las 5 organizaciones del Consorcio realizaron la entrega de re-créditos como esta previsto en el Programa Nacional de Microcrédito – CONAMI- Cabe destacar la importancia que genera el fomento a las iniciativas de las mujeres emprendedoras.

- Se otorgaron más de **426 créditos** a micro emprendedoras por un importe total de **pesos 500.000**. Además se otorgaron **170 re-créditos** por un importe de **pesos 280.000**.
- Se desarrollaron **Talleres de Ofimática (informática básica)** con la participación de más de **438 mujeres** en **11 barrios** de nuestra ciudad, con la finalidad de reactivar sus propias capacidades y motivaciones, brindando las herramientas para una plena y equitativa inserción de las mujeres en el ámbito laboral.

<i>PERIODO 2009 (total créditos otorgados)</i>		
Asociaciones	Importe re-créditos	Importe créditos
Siglo XXI	\$25.500	\$100.000
Luz y Esperanza	\$47.000	\$100.000
Yerutí	\$22.000	\$100.000
La Casa de José y María	\$62.000	\$100.000
Unidad, Esfuerzo y Trabajo	\$123.000	\$100.000